

**Parabita 13 giugno 2022**

**All'ing. Pierpaolo Cariddi - Sindaco del Comune di Otranto**

**All'ing. Emanuele Maria Maggiulli - Dirigente Area Tecnica del Comune di Otranto**

**All'arch. Serena Rosati - Resp. autorizzazioni paesaggistiche del Comune di Otranto**

Piazza Alcide De Gasperi 1 - 73028 Otranto

[protocollo.comune.otranto@pec.rupar.puglia.it](mailto:protocollo.comune.otranto@pec.rupar.puglia.it)

[ambiente.comune.otranto@pec.rupar.puglia.it](mailto:ambiente.comune.otranto@pec.rupar.puglia.it)

**All'ing. Nicola Panico - Presidente dell'Ente Parco Naturale Regionale Costa Otranto Santa Maria di Leuca e Bosco di Tricase**

Piazza Castello 10 - 73032 Andrano - [parcootranto-leuca@pec.it](mailto:parcootranto-leuca@pec.it)

**Al dott. Stefano Minerva - Presidente della Provincia di Lecce**

Via Umberto I 13 - 73100 Lecce - [protocollo@cert.provincia.le.it](mailto:protocollo@cert.provincia.le.it)

**Al dott. Alfredo Borzillo - Commissario straordinario Consorzio di Bonifica Ugento e Li Foggi**

S.P. 72 Ugento-Casarano Km. 2 - 73059 Ugento - [protocollo@cbuf.legalmail.it](mailto:protocollo@cbuf.legalmail.it)

**All'ing. Gianmaria Miglietta - Direttore dell'Ufficio provinciale del territorio di Lecce**

Viale Gallipoli 37 - 73100 Lecce - [dp.lecce@pce.agenziaentrate.it](mailto:dp.lecce@pce.agenziaentrate.it)

**Al dott. Antonio Lacatena - Resp. Servizio Autorità Idraulica Regione Puglia**

Via Giovanni Gentile 52 - 70126 Bari - [servizio.lavoripubblici@pec.rupar.puglia.it](mailto:servizio.lavoripubblici@pec.rupar.puglia.it)

**All'ing. Giovanni Scannicchio - Resp. Sezione Difesa del Suolo Regione Puglia**

Via Giovanni Gentile 52 - 70126 Bari - [serviziodefesasuolo.regione@pec.rupar.puglia.it](mailto:serviziodefesasuolo.regione@pec.rupar.puglia.it)

**All'avv. Costanza Moreo - Resp. Servizio demanio costiero e portuale Regione Puglia**

Via Giovanni Gentile 52 - 70126 Bari - [demaniomarittimo.bari@pec.rupar.puglia.it](mailto:demaniomarittimo.bari@pec.rupar.puglia.it)

**All'avv. Giovanna Labate - Resp. Servizio Osservatorio Abusivismo Regione Puglia**

Via Giovanni Gentile 52 - 70126 Bari - [serviziourbanistica.regione@pec.rupar.puglia.it](mailto:serviziourbanistica.regione@pec.rupar.puglia.it)

**Alla d.ssa Antonietta Riccio - Dir. Sezione Autorizzazioni Ambientali Regione Puglia**

Via Giovanni Gentile 52 - 70126 Bari - [servizio.ecologia@pec.rupar.puglia.it](mailto:servizio.ecologia@pec.rupar.puglia.it)

**Alla d.ssa Rocca Anna Ettore - Dir. Sezione Vigilanza Ambientale Regione Puglia**

Via Giovanni Gentile 52 - 70126 Bari - [sezione.vigilanzaambientale@pec.rupar.puglia.it](mailto:sezione.vigilanzaambientale@pec.rupar.puglia.it)

**All'ing. Caterina Dibitonto - Dir. Servizio Parchi e Tutela della Biodiversità Regione Puglia**

Via Giovanni Gentile 52 - 70126 Bari - [ufficioparchi.regione@pec.rupar.puglia.it](mailto:ufficioparchi.regione@pec.rupar.puglia.it)

**Al dott. Antonio Arnò - Comandante del Corpo di Polizia Provinciale Lecce**

Via Ulderico Botti 1 - 73100 Lecce - [poliziaprovinciale@cert.provincia.le.it](mailto:poliziaprovinciale@cert.provincia.le.it)

**Al Comando Gruppo Carabinieri Forestale**

Viale della Libertà 70 - 73100 Lecce - [fle43453@pec.carabinieri.it](mailto:fle43453@pec.carabinieri.it)

segue nota del 13.6.2022 ad oggetto: Otranto (Lecce) tutela dell'ambiente, del paesaggio, delle aree archeologiche, della spiaggia, della foce del torrente, della sorgente e del demanio marittimo di Porto Badisco interessati dalla piena alluvionale del 18 novembre 2021.  
Segnalazione delle criticità e richieste di provvedimenti amministrativi e di interventi.

**Al Tenente di Vascello (CP) Francesco Walter Di Marco - Capo del Circondario Marittimo e Comandante del porto di Otranto**

Via Guardia Costiera snc - 73028 Otranto - cp-ottranto@pec.mit.gov.it

**Al Capitano di Vascello (CP) Pasquale Vitiello - Capo del Compartimento Marittimo e Comandante del porto di Gallipoli**

Lungomare Guglielmo Marconi 1 - 73014 Gallipoli - cp-gallipoli@pec.mit.gov.it

**All'arch. Francesca Riccio - Soprintendente archeologia belle arti e paesaggio per le province di Brindisi e Lecce**

Via Antonio Galateo 2 - 73100 Lecce - mbac-sabap-br-le@mailcert.beniculturali.it

**Al dott. Antonio Ottavio Ficchi - Dir. reg. dell'Agenzia del Demanio di Puglia e Basilicata**

Via Amendola 164-D - 70126 Bari - dre\_PugliaBasilicata@pce.agenziademanio.it

**All'Autorità di Bacino Distrettuale dell'Appennino Meridionale**

Viale Lincoln, ex area Saint Gobain - 81100 Caserta  
protocollo@pec.distrettoappenninomeridionale.it

**Alla d.ssa Elsa Valeria Mignone - Procuratore aggiunto della Repubblica presso Trib. Lecce**

Viale Michele De Pietro 23 - 73100 Lecce

riferimenti: RGNR n.3853/2014 e RGNR n.2689/2018

**p.c. All'avv. Stefano Andrea De Paola - Sindaco del Comune di Uggiano La Chiesa**

Piazza Umberto I 10 - 73020 Uggiano La Chiesa  
ufficioprotocollo.uggianolachiesa.le@pec.rupar.puglia.it

**Alla d.ssa Maria Rosa Trio - Prefetto di Lecce**

Via Venticinque Luglio 1 - 73100 Lecce - protocollo.prefle@pec.interno.it

**Oggetto: Otranto (Lecce) tutela dell'ambiente, del paesaggio, delle aree archeologiche, della spiaggia, della foce del torrente, della sorgente e del demanio marittimo di Porto Badisco interessati dalla piena alluvionale del 18 novembre 2021. Segnalazione delle criticità e richieste di provvedimenti amministrativi e di interventi.**

Il sottoscritto Marcello Seclì, in qualità di Presidente della Sezione Sud Salento dell'Associazione nazionale ITALIA NOSTRA Onlus operante nel territorio della provincia di Lecce, portatrice di interessi diffusi per la tutela del patrimonio storico, artistico e naturale della Nazione presente ed operante in provincia di Lecce e che associa cittadini interessati anche alla tutela e al legale utilizzo e valorizzazione dei beni pubblici demaniali marittimi, oltre a quelli culturali ed ambientali, nello spirito di una fattiva collaborazione con le SS.VV., facendo seguito alla propria pec 24.11.2021 (rimasta senza alcun riscontro) di richiesta di partecipazione al tavolo tecnico convocato dal Sindaco di Otranto sulla questione in oggetto, comunica quanto segue.

Il 18 novembre 2021, a causa di una intensa precipitazione piovosa sui territori comunali di Minervino di Lecce, S.Cesarea Terme, Uggiano La Chiesa e Otranto costituenti il bacino idrografico del "canale di bonifica Minervino" che confluisce nel torrente di Porto Badisco, a valle del viadotto della strada provinciale 87 (litoranea Otranto-Porto Badisco) si è verificata una piena idrica che a circa 250 metri dal mare ha esondato la diga deviatrice che immette nel canale artificiale di scarico a mare riattivando la foce naturale del torrente in Porto Badisco di Otranto (figg. 1-13).

segue nota del 13.6.2022 ad oggetto: Otranto (Lecce) tutela dell'ambiente, del paesaggio, delle aree archeologiche, della spiaggia, della foce del torrente, della sorgente e del demanio marittimo di Porto Badisco interessati dalla piena alluvionale del 18 novembre 2021.  
Segnalazione delle criticità e richieste di provvedimenti amministrativi e di interventi.

La potenza erosiva del flusso idraulico dell'erosione è stata in grado di scavare per circa due metri di profondità la massicciata artificiale in pietrame che riempiva l'originale alveo della foce naturale del torrente e del lago costiero di Porto Badisco; le pietre (che da circa novant'anni riempiono la foce torrentizia ed il lago) sono state parzialmente divelte e spostate dalla piena d'acqua per oltre duecento metri verso il mare (figg. 1-29).

L'area che ha subito l'erosione idraulica appare caratterizzata da stratificazioni artificiali in sabbie e pietre calcaree locali risalenti al secolo scorso (fino ad un metro di profondità dal piano di calpestio), da sottostanti stratificazioni alluvionali in terra rossa e ciottoli (fino alla profondità di circa due metri dal piano di calpestio, figg. 22-27) e dall'affioramento della falda d'acqua dolce sorgente poco sopra il livello del mare (figg. 15-18, 23-28); sulla superficie di un conglomerato roccioso sono venuti in luce dei solchi paralleli relativi a due tratti di antiche strade carraie lunghe circa trenta metri (figg. 2, 7, 8, 15-18, 26 e 27); la foce originaria del torrente, parzialmente liberata dalle pietre che la tombavano, è stata sommersa dalle acque del mare (figg. 1, 2, 6-13, 15-18, 25-29); il moto ondoso ha già ricostruito parzialmente un tombolo tidale di ciottoli (figg. 16-18 e 28) che con il passar del tempo si prevede che separerà le acque marine da quelle alimentate dalla sorgente d'acqua dolce ripristinando uno stato dei luoghi simile a quello documentato dalle fotografie degli anni 1943-53 circa (figg. 20 e 21).

Prima di tutto, **in riferimento all'attuale anomala interruzione della continuità territoriale del demanio marittimo costiero dell'insenatura di Porto Badisco** (vedere n.3 nelle figg. 2, 17 e 18) che è tra le aree marittime escluse dalla delega alle regioni ai sensi dell'art. 59 del DPR 24.7.1977 n.616 poiché l'insenatura è compresa nell'elenco dei porti e delle aree *di preminente interesse nazionale in relazione agli interessi della sicurezza dello Stato e alle esigenze della navigazione marittima* contenuto nel DPCM 21.12.1995, la scrivente Associazione

CHIEDE

**ai competenti Comandi della Capitaneria di Porto di avviare il procedimento di delimitazione del territorio del demanio marittimo ai sensi dell'art. 32 del Codice della Navigazione** (R. decreto 30.3.1942, n.327) **per far riacquisire al "demanio pubblico dello Stato ramo marina mercantile" la proprietà delle particelle catastali 45 e 261** (figg. 30 e 31) che sono state generate dal frazionamento catastale della originaria particella 45 (foglio 66) presente nella mappa d'impianto catastale dell'anno 1930 (fig. 19) all'epoca appartenente al Demanio dello Stato.

**L'avvio del procedimento di delimitazione del demanio marittimo ex art.32 Cod. Nav. è necessario e propedeutico a legittimare l'esecuzione delle attività di messa in sicurezza delle aree della foce naturale del torrente di Porto Badisco interessate dalla piena del 18.11.2021 che attualmente sono tutte di proprietà privata;** tali attività di messa in sicurezza (secondo notizie pubblicate dai media) sarebbero già in corso di definizione e/o di progettazione da parte del Comune di Otranto.

In riferimento all'attuale immobile commerciale denominato "Bar L'Approdo di Enea Ristorante" (su cui dovrebbe gravare la condanna con ordine giudiziario di confisca della sentenza n.2711/19 depositata il 03.12.2019 del Tribunale di Lecce Seconda Sezione Penale - *referimenti: N.3241/18 RGT, N.2689/18 RGNR, vi è riunito N.541/19 RGT*) che occupa porzioni delle particelle catastali 206, 261 e 272 (figg. 2, 17, 18, 25, 29, 32-39) e che è costituito da un vano prefabbricato ad uso bar-ristorante (dimensioni: metri 10x9, altezza m.3 circa, poggiato su struttura metallica alta circa m.1, indicato con il n.1 nelle figg. 32 e 33), da un vano prefabbricato ad uso cella frigorifera (dim.: metri 3x2, altezza m.2 circa, indicato con il n.2 nelle figg. 32 e 33), da un vano

segue nota del 13.6.2022 ad oggetto: Otranto (Lecce) tutela dell'ambiente, del paesaggio, delle aree archeologiche, della spiaggia, della foce del torrente, della sorgente e del demanio marittimo di Porto Badisco interessati dalla piena alluvionale del 18 novembre 2021.  
Segnalazione delle criticità e richieste di provvedimenti amministrativi e di interventi.

seminterrato ad uso pozzo nero e cantina (dim.: metri 14x6, sporgente m.1 circa dal piano di campagna, indicato con il n.3 nelle figg. 32 e 33) con lastrico solare usato per somministrare alimenti e bevande, la scrivente Associazione (costituitasi parte civile nel processo penale conclusosi con la citata sentenza)

#### CHIEDE

agli Enti in indirizzo, ognuno per le proprie competenze, di:

1- accertare l'identità dei soggetti proprietari e/o possessori e la consistenza costruttiva del suddetto immobile commerciale bar-ristorante (compresi accessori e pertinenze) che occupa porzioni delle particelle catastali 206, 261 e 272 (foglio 66);

2- accertare l'identità dei soggetti proprietari e/o possessori dei terreni occupati dal suddetto immobile commerciale bar-ristorante;

3- accertare la legittimità edilizia delle strutture prefabbricate (indicate con i nn.1 e 2 nelle figg. 32 e 33) che presuntivamente sono state realizzate nel 2021 per essere adibite a bar-ristorante e cella frigorifera su aree che sarebbero gravate dal sopra citato ordine giudiziario di confisca;

4- accertare la legittimità edilizia del vano seminterrato (indicato con il n.3 nelle figg. 32 e 33) che sarebbe stato costruito nell'anno 2000 per essere adibito a pozzo nero e cantina, che sarebbe gravato dal sopra citato ordine giudiziario di confisca e il cui lastrico solare è attualmente utilizzato come area di somministrazione di alimenti e bevande di pertinenza del suddetto bar-ristorante con arredo di tavoli, sedie ed ombrelloni;

5- accertare la data di esecuzione e la legittimità edilizia di esecuzione dello sbancamento del costone roccioso naturale (indicato con il n.4 nella seguenti figure 32 e 33 e documentato parzialmente nelle figg. 34-38) posto alle spalle del prefabbricato bar-ristorante e della cella frigorifera e che ricadrebbe nell'area gravata dal citato ordine giudiziario di confisca;

6- interrompere l'eventuale uso illegittimo delle aree occupate dal fabbricato commerciale bar-ristorante (e relative pertinenze ed accessori) che godono di molteplici vincoli di tutela ambientale, paesaggistica, idrogeologica, stradale e urbanistica, e -se necessario- ordinare il ripristino dello stato dei luoghi e denunciare all'autorità giudiziaria eventuali fatti penalmente rilevanti ed i relativi responsabili;

7- provvedere all'esecuzione dell'ordine giudiziario di confisca contenuto nella sentenza di condanna del Tribunale di Lecce Seconda Sezione Penale n.2711/19 depositata il 03.12.2019.

In riferimento all'esecuzione di interventi preliminari propedeutici ai rilevamenti specialistici sullo stato dei luoghi e alle attività di approfondimento del quadro delle conoscenze multidisciplinari (geologiche, geomorfologiche, marine, idrauliche, botaniche, faunistiche, archeologiche, storiche, catastali, dominicali e di legittimità edilizia-urbanistica-paesaggistica) necessarie all'elaborazione di un piano generale di risanamento ambientale, di valorizzazione e di fruizione pubblica dell'ambito territoriale del torrente di Porto Badisco, la scrivente Associazione, nello spirito di una concreta partecipazione e collaborazione con le SS.VV. alle attività di tutela e sviluppo territoriale,

#### CHIEDE:

##### **-al Consorzio di Bonifica Ugento Li Foggi**

1- di effettuare un intervento di manutenzione straordinaria dell'alveo torrentizio e del canale che sfociano a Porto Badisco (particelle catastali 256 e 259, foglio 66, che sono opere idrauliche naturali ed artificiali gestite dallo stesso Consorzio) finalizzato alla rimozione del materiale inerte e vegetale e degli eventuali rifiuti che ostacolano il regolare scorrimento delle acque pluviali;

segue nota del 13.6.2022 ad oggetto: Otranto (Lecce) tutela dell'ambiente, del paesaggio, delle aree archeologiche, della spiaggia, della foce del torrente, della sorgente e del demanio marittimo di Porto Badisco interessati dalla piena alluvionale del 18 novembre 2021.  
Segnalazione delle criticità e richieste di provvedimenti amministrativi e di interventi.

2- di commissionare ad un soggetto specializzato un rilievo aerofotogrammetrico ed uno ortofotografico attuale in scala 1:1000 del territorio compreso entro le fasce laterali (larghe 500 metri ciascuna) lungo il tracciato idrografico del torrente di Porto Badisco e del confluyente canale artificiale Minervino e di rendere immediatamente pubbliche e liberamente utilizzabili le due nuove cartografie necessarie alla progettazione di lavori pubblici nell'area in oggetto;

#### **-alla Provincia di Lecce-Servizio Viabilità**

1- di effettuare un intervento di manutenzione straordinaria delle cunette stradali costeggianti la strada provinciale SP 87 (litoranea Otranto - Porto Badisco) dal km.8+800 (cioè circa m.120 a nord del cancello d'ingresso della recinzione dell'area archeologica vincolata "grotta dei cervi") fino al km 10+100 (cioè fino al confine con il territorio comunale di Santa Cesarea Terme ove la SP87 termina innestandosi alla SP358 (tratto Uggiano La Chiesa - Santa Cesarea Terme); tale intervento di manutenzione straordinaria dovrebbe consistere nella pulizia dei canali di scolo ai lati della strada con rimozione dei materiali inerti e vegetali (compresi eventuali rifiuti abbandonati) che ostacolano il regolare flusso e drenaggio delle acque piovane raccolte dalla superficie stradale e che confluiscono direttamente e indirettamente nell'alveo della foce naturale del torrente di Porto Badisco e nel canale di bonifica; in particolare si chiede di eseguire la pulizia dei canali di scolo gravanti sulle particelle catastali 75 e 76 (foglio 66) e sottostanti due piccoli viadotti della SP 87: il primo canale è posto a circa 100 metri a sud dal noto viadotto a tre archi sul torrente di Porto Badisco (lettera f nelle figg. 2, 17 e 18 e fig. 40) ed il secondo canale è posto a circa 230 metri a sud dal viadotto a tre archi sul torrente di Porto Badisco (lettera g nelle figg. 2, 17 e 18 e fig. 41);

2- di commissionare una ricognizione minuziosa delle fasce laterali di pertinenza della strada provinciale SP 87 nel tratto compreso dal km.8+800 al km 10+100 per individuare, rilevare e quantificare i cumuli di risulti rocciose provenienti dalla costruzione della stessa strada provinciale (avvenuta negli anni 1920-1930 circa) ed i cumuli più recenti di rifiuti edili inerti scaricati abusivamente e che sarebbe opportuno rimuovere attentamente per riportare alla luce (senza danneggiarla) la superficie rocciosa naturale;

#### **-al Comune di Otranto**

1- di far rimuovere e smaltire regolarmente i grandi frammenti cementizi messi in luce dalla piena a valle della diga di deviazione del torrente (v. fig. 22) e gli altri frammenti cementizi trasportati in mare dalla piena;

2- di progettare e realizzare una passerella provvisoria che agevoli il transito pedonale sulla foce naturale del torrente di Porto Badisco collegando l'estremità della strada comunale *Via Approdo di Enea* con il ponticello che scavalca il canale deviatore (scavato nella roccia) in prossimità della grotta denominata "*cunicolo dei diavoli*" per raggiungere l'area di libera ed intensa fruizione balneare denominata "*fortino*" coincidente con l'area del geosito "*CGPO100- Le calcareniti oligoceniche a Rodoliti di Porto Badisco*";

3- di individuare un suolo (da acquisire al patrimonio pubblico) idoneo ad essere adibito allo stoccaggio temporaneo di medio-lungo periodo del pietrame roccioso divelto dall'azione erosiva della piena del 18.11.2021 e che si prevede di rimuovere; tale pietrame si presta ad essere reimpiegato nella costruzione e/o nel ripristino di muri a secco e di strade tipo *macadam* in esecuzione di futuri progetti pubblici di recupero e miglioramento ambientale nel "*Parco Naturale Regionale Otranto Santa Maria di Leuca e Bosco di Tricase*";

4- di commissionare ad un soggetto specializzato un rilievo aerofotogrammetrico ed un rilievo ortofotografico attuale in scala 1:500 del centro abitato di Porto Badisco e dell'area circostante entro 500 metri dal perimetro dell'abitato e di rendere immediatamente pubbliche e

segue nota del 13.6.2022 ad oggetto: Otranto (Lecce) tutela dell'ambiente, del paesaggio, delle aree archeologiche, della spiaggia, della foce del torrente, della sorgente e del demanio marittimo di Porto Badisco interessati dalla piena alluvionale del 18 novembre 2021.  
Segnalazione delle criticità e richieste di provvedimenti amministrativi e di interventi.

liberamente utilizzabili le due nuove cartografie necessarie alla corretta progettazione di lavori pubblici di rigenerazione urbana nell'area in oggetto;

5- di commissionare ad un soggetto specializzato un rilievo batimetrico ad altissimo dettaglio del fondale marino dell'insenatura di Porto Badisco e di rendere immediatamente pubblica e liberamente utilizzabile la nuova carta batimetrica necessaria alla progettazione di lavori pubblici nell'area in oggetto;

6- di commissionare il frazionamento catastale dell'attuale sedime stradale della *Via Approdo di Enea* (n.2 nelle figure 2, 17 e 18) e di volturare al demanio stradale comunale l'intestazione delle relative particelle catastali;

7- di commissionare uno studio di fattibilità per la riqualificazione della strada *Via Approdo di Enea* (n.2 nelle figure 2, 17 e 18) prevedendo la rimozione della pavimentazione bituminosa e la sua sostituzione con materiali lapidei, il miglioramento del regime di scolo delle acque pluviali raccolte dalla strada, la rimozione degli attuali lampioni d'illuminazione su alti pali sostituibili con nuovi lampioni a ridotto impatto paesaggistico e minimo inquinamento luminoso, la rimozione delle linee elettriche aeree e la realizzazione di cavidotti elettrici interrati;

8- di commissionare uno studio di fattibilità per valutare l'idoneità dell'area attualmente occupata dal vano seminterrato costruito nella particella catastale 206 (foglio 66) ad essere rifunzionalizzata ad impianto di sollevamento della "futura" rete fognaria del centro abitato di Porto Badisco (cfr. n.3 nelle figure 30 e 31); si tratta della pertinenza dell'immobile commerciale denominato "*Bar L'Approdo di Enea Ristorante*" su cui dovrebbe gravare l'ordine giudiziario di confisca contenuto nella sentenza di condanna n.2711/19 del Tribunale di Lecce Seconda Sezione Penale depositata il 03.12.2019;

9- di commissionare la progettazione della rete fognaria dell'abitato di Porto Badisco;

10- di commissionare, d'intesa con il Comune di Santa Cesarea Terme, la progettazione di un piano di rigenerazione urbana intercomunale del centro abitato di Porto Badisco;

**-all'Agenzia delle Entrate Ufficio provinciale del Territorio di Lecce**

1- di effettuare l'allineamento cartografico e/o la correzione del foglio di mappa catastale 66 del Comune di Otranto che presenta una errata sovrapposizione di circa 11 metri sul foglio di mappa catastale 6 del Comune di Santa Cesarea Terme ed una errata dislocazione di circa 10 metri dei margini tra il foglio di mappa 66 e il foglio di mappa 66-Z di Otranto che cartografano catastalmente la foce del torrente ed il centro abitato di Porto Badisco così come evidenziato nella fig. 42;

**-alla Soprintendenza Archeologia Belle Arti e Paesaggio per le province di Brindisi e Lecce**

1- di commissionare un minuzioso rilievo laser scanner 3D e l'elaborazione di disegni specialistici che documentino le stratificazioni messe in luce dall'erosione della piena nel riempimento della foce naturale del torrente di Porto Badisco (particelle catastali 76, 260 e 261, foglio 66) avvalendosi della consulenza di esperti geomorfologi, paleontologi, archeologi e di pubblicare online tale documentazione in libera consultazione;

2- di commissionare un'indagine georadar per documentare la consistenza del sottosuolo dell'area interessata dalla colmata artificiale della foce del torrente di Porto Badisco (particelle catastali 76, 260 e 261, foglio 66) e di pubblicare online tale documentazione in libera consultazione;

3- di eseguire un'indagine archeologica con eventuali saggi di scavo per datare le carraie (figg. 2, 7, 15-18, 26 e 27) messe in luce dalla piena alluvionale del 18.11.2021 nella particella catastale 261 (foglio 66), per individuare eventuali altri reperti archeologici mobili ed immobili e per

segue nota del 13.6.2022 ad oggetto: Otranto (Lecce) tutela dell'ambiente, del paesaggio, delle aree archeologiche, della spiaggia, della foce del torrente, della sorgente e del demanio marittimo di Porto Badisco interessati dalla piena alluvionale del 18 novembre 2021.  
Segnalazione delle criticità e richieste di provvedimenti amministrativi e di interventi.

individuare ogni precauzione ed intervento utile a conservare le carraie e ad evitarne il danneggiamento e di pubblicare online i risultati delle indagini in libera consultazione;  
4- di elaborare un progetto di rimozione della recinzione metallica (lunga circa metri 1270, alta m.2, in diversi tratti distrutta dall'ossidazione) dell'area archeologica vincolata "grotta dei cervi" e di realizzazione di una nuova recinzione -sempre di limitato impatto paesaggistico- lunga circa m.371 che delimiti un'area di servizio di circa mq.8000 pertinente gli ingressi della grotta con accesso riservato alle persone autorizzate dalla Soprintendenza; la rimozione della vetusta recinzione consentirà la riapertura ed il libero transito della strada vicinale Panareo-Badisco che permette di raggiungere facilmente con un percorso di circa m.400 l'area ad intensa frequentazione balneare denominata "fortino" (coincidente con il geosito "CGP0100-Le calcareniti oligoceniche a Rodoliti di Porto Badisco") dalla strada provinciale SP 87 "litoranea Otranto-Porto Badisco" (fig.43);

#### **-alla Soprintendenza Archeologia Belle Arti e Paesaggio per le province di Brindisi e Lecce di concerto con l'Agenzia del Demanio**

1- di elaborare il *tipo mappale di accatastamento* (atti catastali di aggiornamento geometrico di cui all'articolo 8 della legge 1° ottobre 1969, n. 679, ed agli articoli 5 e 7 del decreto del Presidente della Repubblica 26 ottobre 1972, n. 650) della grotta naturale "PU\_902-grotta dei cervi" (tutelata ai sensi del decreto legislativo 20.1.2004 n.42 con decreti di vincolo archeologico del *Ministro per la pubblica istruzione* del 14.7.1972, nonché geosito "CGP0221-La Grotta dei Cervi" protetto ai sensi della Legge Regionale 4 dicembre 2009, n.33 "Tutela e valorizzazione del patrimonio geologico e speleologico" <http://cartografia.sit.puglia.it/download/geositi/schede/CGP0221.pdf>, scheda speleologica [http://www.catasto.fspuglia.it/df/pdf/export.php?cod\\_grotta=902&categoria\\_cavita=1](http://www.catasto.fspuglia.it/df/pdf/export.php?cod_grotta=902&categoria_cavita=1)) comprensivo delle planimetrie di tutta la cavità sotterranea, dei fabbricati e delle opere di protezione degli ingressi della grotta (figg. 31, 43 e 44); tale operazione catastale è propedeutica all'esproprio e/o all'acquisizione al demanio pubblico del terreno soprastante e circostante la grotta ed alla volturazione al demanio dell'intestazione catastale della grotta, dei pertinenti fabbricati e dei terreni;

2- di elaborare il *tipo mappale di accatastamento* (atti catastali di aggiornamento geometrico di cui all'articolo 8 della legge 1° ottobre 1969, n. 679, ed agli articoli 5 e 7 del decreto del Presidente della Repubblica 26 ottobre 1972, n. 650) della grotta naturale "PU\_101-cunicolo dei diavoli" (figg. 9, 12, 29; [http://www.catasto.fspuglia.it/df/pdf/export.php?cod\\_grotta=101&categoria\\_cavita=1](http://www.catasto.fspuglia.it/df/pdf/export.php?cod_grotta=101&categoria_cavita=1)) previa dichiarazione dell'interesse archeologico ai sensi del decreto legislativo 20 gennaio 2004 n.42; tale operazione catastale è propedeutica all'esproprio e/o acquisizione al demanio pubblico del terreno soprastante e circostante la grotta ed alla volturazione al demanio dell'intestazione catastale della grotta e dei terreni;

3- di elaborare un piano particellare di esproprio dell'area a vincolo archeologico circostante la cavità naturale "PU\_902-grotta dei cervi" (tutelata ai sensi del decreto legislativo 20.1.2004 n.42 con decreti di vincolo archeologico del *Ministro per la pubblica istruzione* del 14.7.1972), delle intere particelle catastali parzialmente gravate dal citato vincolo archeologico, della grotta d'interesse archeologico denominata "PU\_101-cunicolo dei diavoli" e di tutti i terreni compresi tra la SP 87 e la *via Approdo di Enea* al fine di costituire un'area pubblica liberamente fruibile di tutela e salvaguardia archeologica, paesaggistica e di conservazione ambientale (fig. 44);

#### **-all'Ente Parco Naturale Regionale Costa Otranto Santa Maria di Leuca e Bosco di Tricase**

1- di commissionare una ricerca archivistica per acquisire tutta la documentazione tecnica anteriore al 1970 sulla costruzione della strada litoranea Otranto-Porto Badisco e delle opere di bonifica della foce del torrente e del lago di Porto Badisco;

segue nota del 13.6.2022 ad oggetto: Otranto (Lecce) tutela dell'ambiente, del paesaggio, delle aree archeologiche, della spiaggia, della foce del torrente, della sorgente e del demanio marittimo di Porto Badisco interessati dalla piena alluvionale del 18 novembre 2021.  
Segnalazione delle criticità e richieste di provvedimenti amministrativi e di interventi.

2- di commissionare una campagna pluriennale di monitoraggio chimico-fisico-biologica dell'acqua dolce sorgente nella foce naturale del torrente di Porto Badisco.

**- al Servizio Demanio Marittimo della Regione Puglia**

1- di implementare il portale [webgisdemanio.regione.puglia.it](http://webgisdemanio.regione.puglia.it) con i seguenti strati informativi:

- foto aeree della costa pugliese degli anni 2019, 2020, 2021 e 2022;
- foto aeree storiche dell'Istituto Geografico Militare di Firenze degli anni 1943-47, 1954-55, 1972-75, 1988, 1994 e 2000;

ciò al fine di rendere pubblicamente fruibili tali informazioni geografiche utilissime per una corretta progettazione dei lavori pubblici su tutto il territorio regionale oltre che nell'area in oggetto, così come già richiesto dalla scrivente Associazione con pec del 08.2.2022;

**- al Servizio Parchi e Tutela della Biodiversità della Regione Puglia**

1- di implementare il portale del Sistema Regionale per la Conservazione della Natura (Rete Ecologica Regionale) [webapps.sit.puglia.it/freewebapps/ProgettiReteEcologica/index.html](http://webapps.sit.puglia.it/freewebapps/ProgettiReteEcologica/index.html) con i seguenti strati informativi:

- cartografia catastale;
- Carta Tecnica Regionale dell'anno 2006;
- foto aeree storiche dell'Istituto Geografico Militare di Firenze degli anni 1943-47, 1954-55, 1972-75, 1988, 1994 e 2000;
- cartografia IGM 1:25000 già disponibile sul Geoportale Nazionale del MITE al link

[http://www.pcn.minambiente.it/viewer/index.php?services=IGM\\_25000](http://www.pcn.minambiente.it/viewer/index.php?services=IGM_25000) ;

- foto aeree 1988, 1994, 2000, 2006 e 2012 già disponibili sul Geoportale Nazionale del MITE;  
ciò al fine di rendere pubblicamente fruibili tali informazioni geografiche utilissime per una corretta progettazione dei lavori pubblici su tutto il territorio regionale oltre che nell'area in oggetto.

Distinti saluti

il Presidente  
Marcello Secli





segue nota del 13.6.2022 ad oggetto: Otranto (Lecce) tutela dell'ambiente, del paesaggio, delle aree archeologiche, della spiaggia, della foce del torrente, della sorgente e del demanio marittimo di Porto Badisco interessati dalla piena alluvionale del 18 novembre 2021.  
Segnalazione delle criticità e richieste di provvedimenti amministrativi e di interventi.



**1 - Otranto Porto Badisco, 18 novembre 2021.**

Il viadotto della strada provinciale SP 87 che scavalca il torrente di Porto Badisco con piena alluvionale in corso di diminuzione.

segue nota del 13.6.2022 ad oggetto: Otranto (Lecce) tutela dell'ambiente, del paesaggio, delle aree archeologiche, della spiaggia, della foce del torrente, della sorgente e del demanio marittimo di Porto Badisco interessati dalla piena alluvionale del 18 novembre 2021.  
Segnalazione delle criticità e richieste di provvedimenti amministrativi e di interventi.



**2 - Otranto Porto Badisco, 18 novembre 2021.** Legenda: **1=** strada provinciale SP 87; **2=** strada comunale via *Approdo di Enea*; **3=** aree catastalmente intestate al “*demanio pubblico dello stato - ramo marina mercantile*” (demanio marittimo); **4=** area archeologica vincolata a tutela della cavità naturale “*PU\_902-grotta dei cervi*”; **5=** area geosito “*CGP0100-Le calcareniti oligoceniche a Rodoliti di Porto Badisco*” con ingressi alla grotta d'interesse archeologico “*PU\_101-cunicolo dei diavoli*”; **6=** immobile commerciale “*Bar L'Approdo di Enea Ristorante*”; **7=** area interessata dalla piena alluvionale del 18 novembre 2021 comprendente la foce naturale del torrente di Porto Badisco, le opere di bonifica realizzate nel 1930 circa (**a=** diga deviatrice, **b=** canale deviatore; **c=** tombamento del lago costiero-foce del torrente), le antiche carraie (= **d**), la sorgente d'acqua (= **e**) messe in luce dalla piena alluvionale, canali di scolo SP 87 (= **f, g**).

segue nota del 13.6.2022 ad oggetto: Otranto (Lecce) tutela dell'ambiente, del paesaggio, delle aree archeologiche, della spiaggia, della foce del torrente, della sorgente e del demanio marittimo di Porto Badisco interessati dalla piena alluvionale del 18 novembre 2021.  
Segnalazione delle criticità e richieste di provvedimenti amministrativi e di interventi.

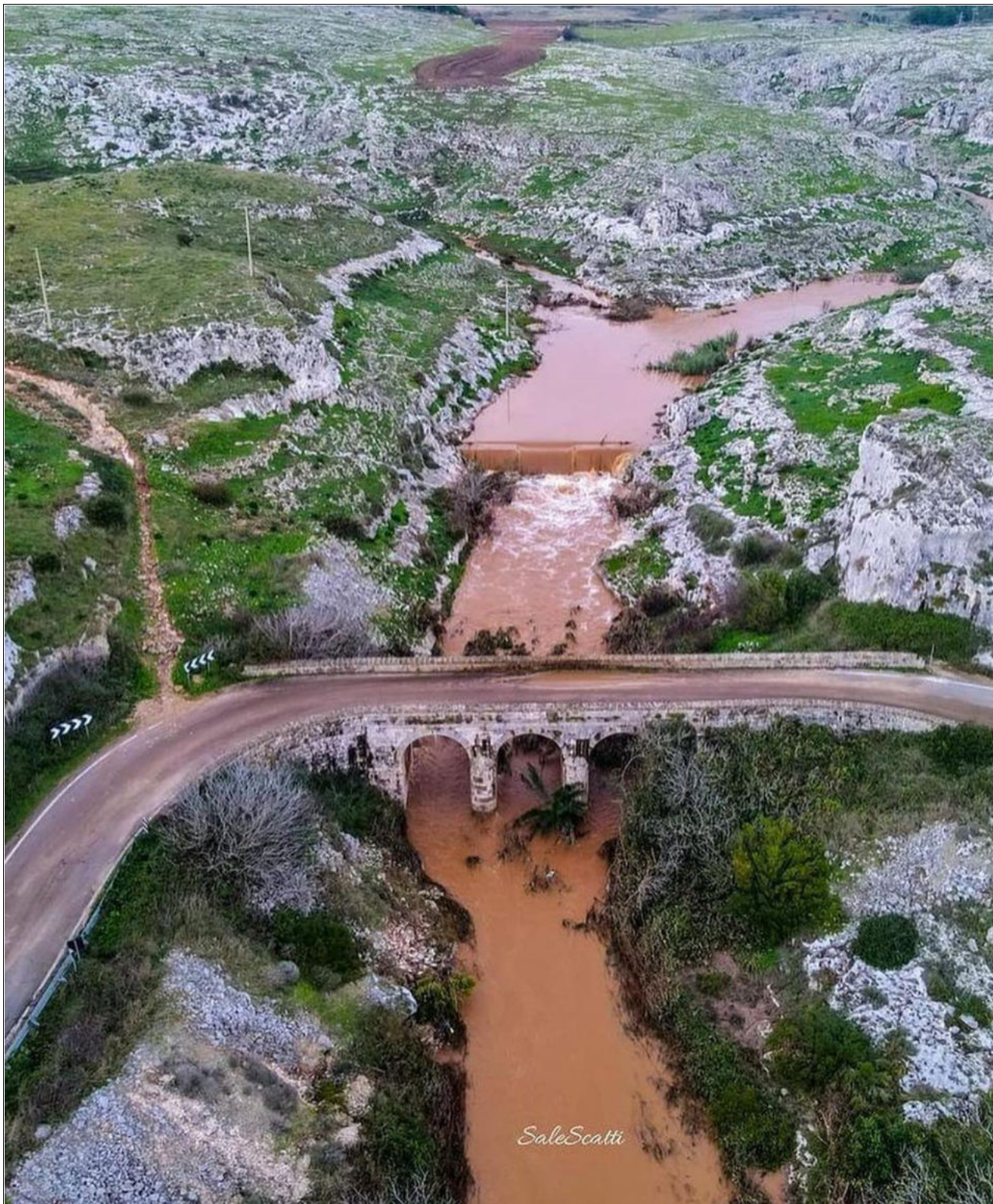

**3 - Otranto Porto Badisco, 18 novembre 2021.**

Il viadotto della strada provinciale SP 87 che scavalca il torrente di Porto Badisco con piena alluvionale in corso di diminuzione.

segue nota del 13.6.2022 ad oggetto: Otranto (Lecce) tutela dell'ambiente, del paesaggio, delle aree archeologiche, della spiaggia, della foce del torrente, della sorgente e del demanio marittimo di Porto Badisco interessati dalla piena alluvionale del 18 novembre 2021.  
Segnalazione delle criticità e richieste di provvedimenti amministrativi e di interventi.



**4 - Otranto Porto Badisco, 18 novembre 2021.**

Viadotto della strada provinciale SP 87 sul torrente di Porto Badisco con piena alluvionale in corso di diminuzione.



**5 - Otranto Porto Badisco, 18 novembre 2021.**

Diga di deviazione del torrente di Porto Badisco con piena alluvionale in corso di diminuzione.

segue nota del 13.6.2022 ad oggetto: Otranto (Lecce) tutela dell'ambiente, del paesaggio, delle aree archeologiche, della spiaggia, della foce del torrente, della sorgente e del demanio marittimo di Porto Badisco interessati dalla piena alluvionale del 18 novembre 2021.  
Segnalazione delle criticità e richieste di provvedimenti amministrativi e di interventi.



6



7



8

**6, 7 e 8 - Otranto Porto Badisco, 18 novembre 2021.**

Foce naturale del torrente di Porto Badisco con piena alluvionale in corso di diminuzione.

segue nota del 13.6.2022 ad oggetto: Otranto (Lecce) tutela dell'ambiente, del paesaggio, delle aree archeologiche, della spiaggia, della foce del torrente, della sorgente e del demanio marittimo di Porto Badisco interessati dalla piena alluvionale del 18 novembre 2021.  
Segnalazione delle criticità e richieste di provvedimenti amministrativi e di interventi.



9



10

**9 e 10 - Otranto Porto Badisco, 18 novembre 2021.**

Canale deviatore (scavato nella roccia) della foce naturale del torrente di Porto Badisco con piena alluvionale in corso di diminuzione davanti gli ingressi della grotta d'interesse archeologico "PU\_101-cunicolo dei diavoli".

segue nota del 13.6.2022 ad oggetto: Otranto (Lecce) tutela dell'ambiente, del paesaggio, delle aree archeologiche, della spiaggia, della foce del torrente, della sorgente e del demanio marittimo di Porto Badisco interessati dalla piena alluvionale del 18 novembre 2021.  
Segnalazione delle criticità e richieste di provvedimenti amministrativi e di interventi.



11



12

**11 e 12 - Otranto Porto Badisco, 18 novembre 2021.** Canale deviatore (scavato nella roccia) della foce naturale del torrente di Porto Badisco con piena alluvionale in corso di diminuzione; i numeri 1, 2 e 3 indicano gli ingressi della grotta d'interesse archeologico denominata "PU\_101-cunicolo dei diavoli".



13

**13 - Otranto Porto Badisco, 18 nov 2021.** La foce naturale del torrente di Porto Badisco riattivata dalla piena.

segue nota del 13.6.2022 ad oggetto: Otranto (Lecce) tutela dell'ambiente, del paesaggio, delle aree archeologiche, della spiaggia, della foce del torrente, della sorgente e del demanio marittimo di Porto Badisco interessati dalla piena alluvionale del 18 novembre 2021.  
Segnalazione delle criticità e richieste di provvedimenti amministrativi e di interventi.



**14 - Otranto Porto Badisco, 5 dicembre 2021.**

Diga di deviazione del torrente di Porto Badisco e alveo della foce originaria dopo la piena alluvionale del 18 novembre 2021.



segue nota del 13.6.2022 ad oggetto: Otranto (Lecce) tutela dell'ambiente, del paesaggio, delle aree archeologiche, della spiaggia, della foce del torrente, della sorgente e del demanio marittimo di Porto Badisco interessati dalla piena alluvionale del 18 novembre 2021.  
Segnalazione delle criticità e richieste di provvedimenti amministrativi e di interventi.



**15 - Otranto Porto Badisco, 5 dicembre 2021.**

Foce originaria del torrente di Porto Badisco; al centro sullo strato di conglomerato marrone si notano i solchi carrai messi in luce dalla piena alluvionale del 18 novembre 2021 e poco più in basso l'acqua dolce sorgiva.

segue nota del 13.6.2022 ad oggetto: Otranto (Lecce) tutela dell'ambiente, del paesaggio, delle aree archeologiche, della spiaggia, della foce del torrente, della sorgente e del demanio marittimo di Porto Badisco interessati dalla piena alluvionale del 18 novembre 2021.  
Segnalazione delle criticità e richieste di provvedimenti amministrativi e di interventi.



**16 - Otranto Porto Badisco, maggio 2022.**

La foce naturale del torrente di Porto Badisco ed il canale deviatore (scavato nella roccia).

segue nota del 13.6.2022 ad oggetto: Otranto (Lecce) tutela dell'ambiente, del paesaggio, delle aree archeologiche, della spiaggia, della foce del torrente, della sorgente e del demanio marittimo di Porto Badisco interessati dalla piena alluvionale del 18 novembre 2021. Segnalazione delle criticità e richieste di provvedimenti amministrativi e di interventi.



17

**17 e 18 - Otranto Porto Badisco, maggio 2022.** Legenda: 1= strada provinciale SP 87; 2= strada comunale via *Approdo di Enea*; 3= area catastalmente intestata al demanio marittimo; 4= area archeologica vincolata per tutelare la cavità naturale "PU\_902-Grotta dei Cervi"; 5= area geosito "CGP0100-Le calcareniti oligoceniche a Rodoliti di Porto Badisco" con ingressi della grotta d'interesse archeologico "PU\_101-cunicolo dei diavoli"; 6= immobile commerciale "*Bar L'Approdo di Enea Ristorante*"; 7= area interessata dalla piena alluvionale del 18 novembre 2021 comprendente la foce naturale del torrente di Porto Badisco, le opere di bonifica realizzate nel 1930 circa (a= diga deviatrice, b= canale deviatore scavato nella roccia), canali di scolo sottostanti la strada provinciale SP 87 (= f, g); 8= solchi di antiche carraie incise su conglomerato roccioso; 9= sorgente d'acqua dolce; 10= tombolo tidale in formazione.

segue nota del 13.6.2022 ad oggetto: Otranto (Lecce) tutela dell'ambiente, del paesaggio, delle aree archeologiche, della spiaggia, della foce del torrente, della sorgente e del demanio marittimo di Porto Badisco interessati dalla piena alluvionale del 18 novembre 2021.  
Segnalazione delle criticità e richieste di provvedimenti amministrativi e di interventi.

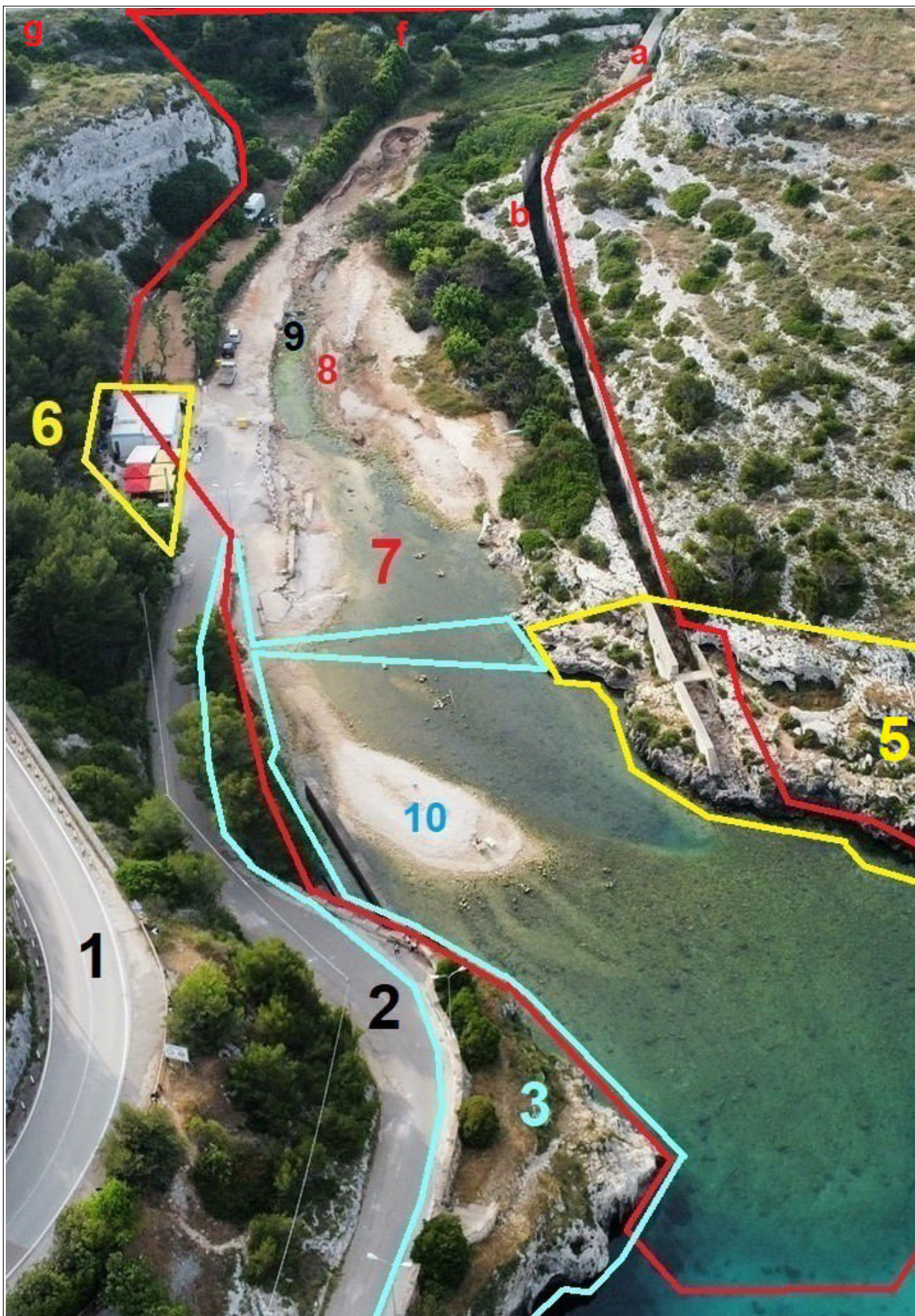

segue nota del 13.6.2022 ad oggetto: Otranto (Lecce) tutela dell'ambiente, del paesaggio, delle aree archeologiche, della spiaggia, della foce del torrente, della sorgente e del demanio marittimo di Porto Badisco interessati dalla piena alluvionale del 18 novembre 2021.  
Segnalazione delle criticità e richieste di provvedimenti amministrativi e di interventi.

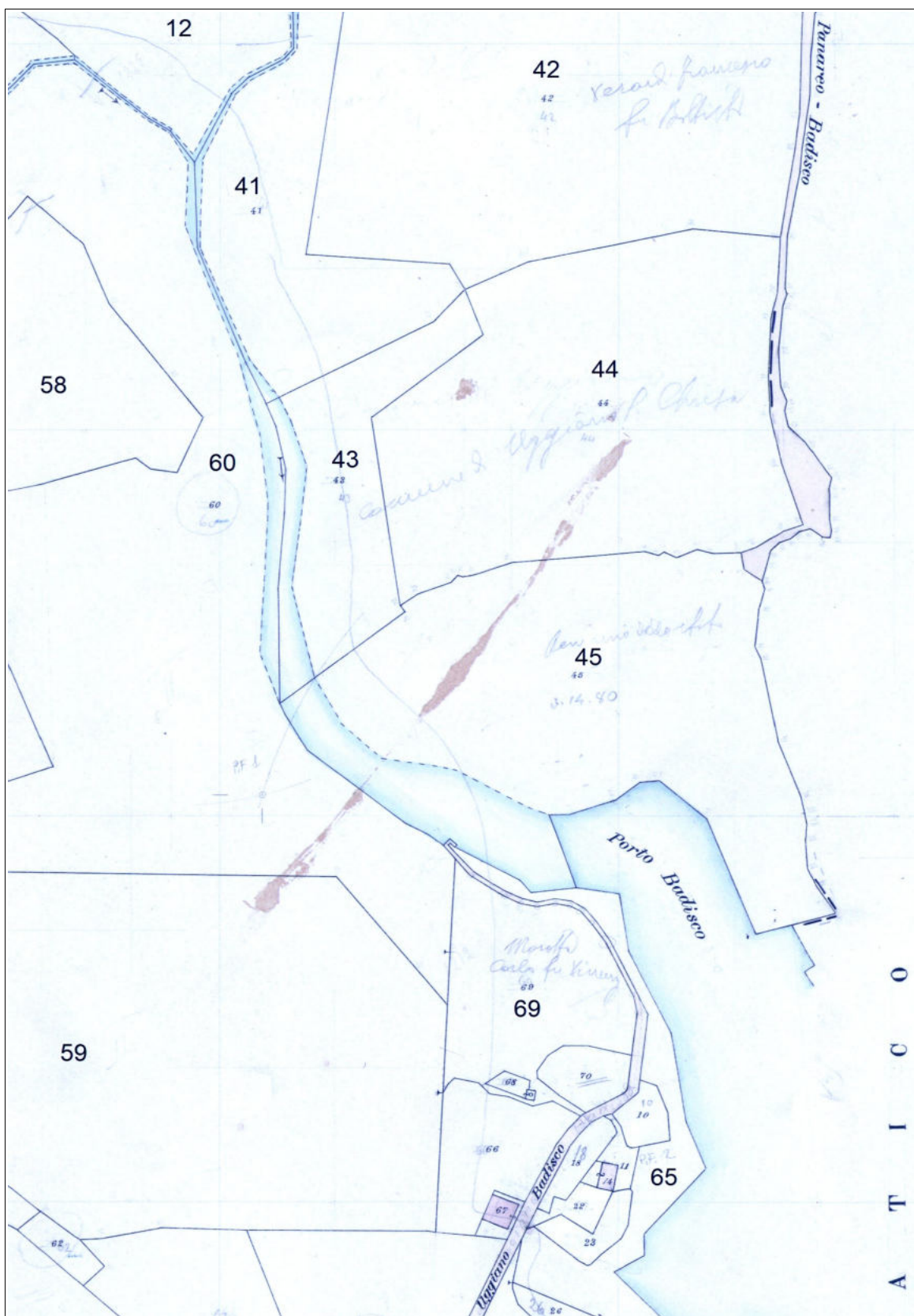

**19 - Porzione della mappa catastale d'impianto (foglio 66, anno 1930) che documenta la forma della foce del torrente di Porto Badisco (nelle particelle 41, 43, 45 e 60) molto simile all'attuale conformazione assunta dopo la piena del 18 novembre 2021. La particella 45 appare nella sua originaria superficie comprendente la costa demaniale e la foce del torrente di Porto Badisco; all'interno della particella è scritto in corsivo "Demanio dello Stato". I numeri sovrascritti indicano le particelle catastali.**

segue nota del 13.6.2022 ad oggetto: Otranto (Lecce) tutela dell'ambiente, del paesaggio, delle aree archeologiche, della spiaggia, della foce del torrente, della sorgente e del demanio marittimo di Porto Badisco interessati dalla piena alluvionale del 18 novembre 2021.  
Segnalazione delle criticità e richieste di provvedimenti amministrativi e di interventi.



**20 - Otranto Porto Badisco (1943-1953 circa, archivio ing. Gianni Carluccio)** il lago nella foce del torrente di Porto Badisco già riformatosi pochi anni dopo i lavori di riempimento dell'alveo torrentizio.



**21 - Otranto Porto Badisco (1943-1953 circa, archivio don Grazio Gianfreda)** il lago nella foce naturale del torrente di Porto Badisco già riformatosi pochi anni dopo i lavori di riempimento dell'alveo torrentizio.

segue nota del 13.6.2022 ad oggetto: Otranto (Lecce) tutela dell'ambiente, del paesaggio, delle aree archeologiche, della spiaggia, della foce del torrente, della sorgente e del demanio marittimo di Porto Badisco interessati dalla piena alluvionale del 18 novembre 2021.  
Segnalazione delle criticità e richieste di provvedimenti amministrativi e di interventi.



**22 - Otranto Porto Badisco, 2 giugno 2022.**

A valle della diga di deviazione costruita nel 1930 circa, la piena del 18 novembre 2021 ha messo in luce una discarica di grandi frammenti di calcestruzzo moderno che andrebbero rimossi.



**23 - Otranto Porto Badisco, 1 dicembre 2021.**

Area scavata dalla piena nei sedimenti dell'alveo della foce originaria del torrente di Porto Badisco.

segue nota del 13.6.2022 ad oggetto: Otranto (Lecce) tutela dell'ambiente, del paesaggio, delle aree archeologiche, della spiaggia, della foce del torrente, della sorgente e del demanio marittimo di Porto Badisco interessati dalla piena alluvionale del 18 novembre 2021.  
Segnalazione delle criticità e richieste di provvedimenti amministrativi e di interventi.



**24 - Otranto Porto Badisco, 1 dicembre 2021.**

Il solco scavato dalla piena nell'alveo della foce originaria del torrente di Porto Badisco.



segue nota del 13.6.2022 ad oggetto: Otranto (Lecce) tutela dell'ambiente, del paesaggio, delle aree archeologiche, della spiaggia, della foce del torrente, della sorgente e del demanio marittimo di Porto Badisco interessati dalla piena alluvionale del 18 novembre 2021.  
Segnalazione delle criticità e richieste di provvedimenti amministrativi e di interventi.



**25 - Otranto Porto Badisco, 18 novembre 2021.**



**26 - Otranto Porto Badisco, 19 novembre 2021.**

A sinistra l'originario alveo della foce del torrente di Porto Badisco, con le carraie incise sul conglomerato marrone, a destra la superficie del riempimento in pietre realizzato del 1930 circa.

segue nota del 13.6.2022 ad oggetto: Otranto (Lecce) tutela dell'ambiente, del paesaggio, delle aree archeologiche, della spiaggia, della foce del torrente, della sorgente e del demanio marittimo di Porto Badisco interessati dalla piena alluvionale del 18 novembre 2021.  
Segnalazione delle criticità e richieste di provvedimenti amministrativi e di interventi.



**27 - Otranto Porto Badisco, 8 giugno 2022.** il n.8 indica le antiche carraie incise sul conglomerato roccioso, il n.9 indica la sorgente d'acqua dolce affiorante nell'alveo originale del torrente di Porto Badisco; a destra la superficie del riempimento in pietre del 1930 simile a quella che copriva i punti 8 e 9 prima della piena.



**28 - Otranto Porto Badisco, 8 giugno 2022.** Il n.10 indica il tombolo tidale in ciottoli in corso di formazione sul fronte marino al termine della foce naturale del torrente di Porto Badisco.

segue nota del 13.6.2022 ad oggetto: Otranto (Lecce) tutela dell'ambiente, del paesaggio, delle aree archeologiche, della spiaggia, della foce del torrente, della sorgente e del demanio marittimo di Porto Badisco interessati dalla piena alluvionale del 18 novembre 2021.  
Segnalazione delle criticità e richieste di provvedimenti amministrativi e di interventi.



**29 - Otranto Porto Badisco, 8 giugno 2022.**

Canale deviatore della foce naturale del torrente di Porto Badisco davanti gli ingressi della grotta d'interesse archeologico "PU\_101-cunicolo dei diavoli".

segue nota del 13.6.2022 ad oggetto: Otranto (Lecce) tutela dell'ambiente, del paesaggio, delle aree archeologiche, della spiaggia, della foce del torrente, della sorgente e del demanio marittimo di Porto Badisco interessati dalla piena alluvionale del 18 novembre 2021.  
Segnalazione delle criticità e richieste di provvedimenti amministrativi e di interventi.



**30 - Otranto Porto Badisco**, mappa catastale su ortofoto dell'anno 2019 con perimetrazione in giallo delle particelle 45 e 261 (foglio di mappa 66) da riacquisire al demanio marittimo previo procedimento di delimitazione ai sensi dell'articolo 32 del Codice della Navigazione; il retino quadrettato evidenzia l'area tutelata da vincolo archeologico relativo alla sottostante cavità naturale "PU\_902-grotta dei cervi"; l'area perimetrata dalla linea arancione è il geosito "CGP0100-Le calcareniti oligoceniche a Rodoliti di Porto Badisco" comprendente gli ingressi della grotta d'interesse archeologico "PU\_101-cunicolo dei diavoli".

segue nota del 13.6.2022 ad oggetto: Otranto (Lecce) tutela dell'ambiente, del paesaggio, delle aree archeologiche, della spiaggia, della foce del torrente, della sorgente e del demanio marittimo di Porto Badisco interessati dalla piena alluvionale del 18 novembre 2021.

Segnalazione delle criticità e richieste di provvedimenti amministrativi e di interventi.

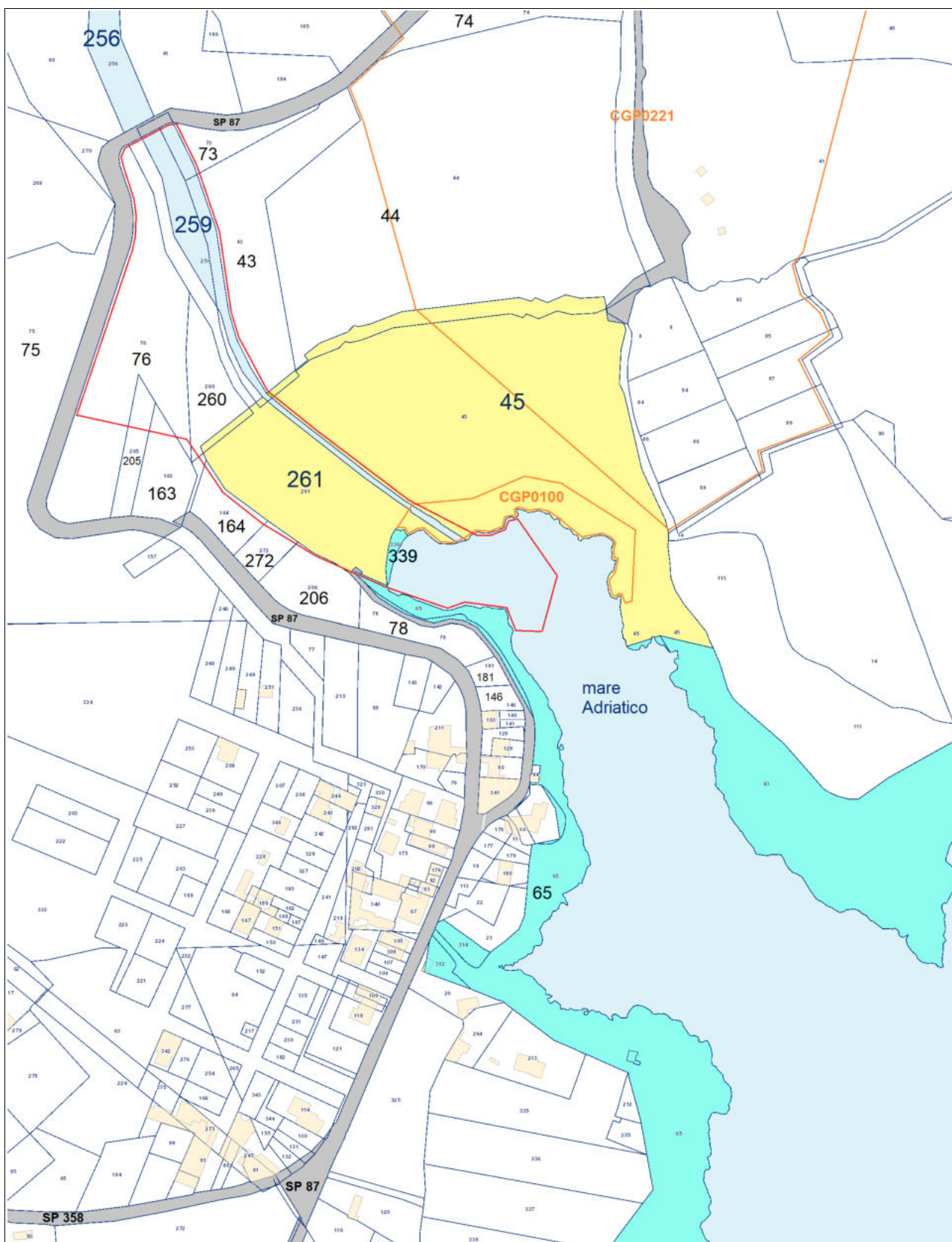

**31 - Otranto Porto Badisco**, mappa catastale con colorate in giallo le particelle 45 e 261 (foglio 66) da riacquisire al demanio marittimo previo procedimento di delimitazione ex art.32 Cod.Nav.; in celeste le particelle costiere demaniali marittime (65, 339 ed altre), in celeste chiaro il mare e le particelle demaniali ramo bonifiche (256 e 259), in grigio le strade pubbliche; i perimetri arancioni delimitano i geositi CGP0100 e CGP0221; il perimetro rosso delimita l'area investita dalla piena alluvionale del 18 novembre 2021.

segue nota del 13.6.2022 ad oggetto: Otranto (Lecce) tutela dell'ambiente, del paesaggio, delle aree archeologiche, della spiaggia, della foce del torrente, della sorgente e del demanio marittimo di Porto Badisco interessati dalla piena alluvionale del 18 novembre 2021.  
Segnalazione delle criticità e richieste di provvedimenti amministrativi e di interventi.



**32 - Otranto Porto Badisco, 18 novembre 2021.**

L'immobile commerciale denominato "Bar L'approdo di Enea Ristorante". Legenda: 1 e 2= prefabbricati presumibilmente posizionati nell'anno 2021 (particelle catastali 206 e 261); 3= seminterrato realizzato presumibilmente nell'anno 2000 (particelle catastali 206 e 261); 4= sbancamento del costone roccioso eseguito in data da accertare (particelle catastali 206 e 272, foglio 66).

segue nota del 13.6.2022 ad oggetto: Otranto (Lecce) tutela dell'ambiente, del paesaggio, delle aree archeologiche, della spiaggia, della foce del torrente, della sorgente e del demanio marittimo di Porto Badisco interessati dalla piena alluvionale del 18 novembre 2021.  
Segnalazione delle criticità e richieste di provvedimenti amministrativi e di interventi.



**33- Otranto Porto Badisco, 8 giugno 2022.**

L'immobile commerciale denominato "Bar L'approdo di Enea Ristorante". Legenda: 1 e 2= prefabbricati presumibilmente posizionati nell'anno 2021 (particelle catastali 206 e 261); 3= seminterrato realizzato presumibilmente nell'anno 2000 (particelle catastali 206 e 261); 4= sbancamento del costone roccioso eseguito in data da accertare (particelle catastali 206 e 272, foglio 66).

segue nota del 13.6.2022 ad oggetto: Otranto (Lecce) tutela dell'ambiente, del paesaggio, delle aree archeologiche, della spiaggia, della foce del torrente, della sorgente e del demanio marittimo di Porto Badisco interessati dalla piena alluvionale del 18 novembre 2021.  
Segnalazione delle criticità e richieste di provvedimenti amministrativi e di interventi.



**34 - Otranto Porto Badisco, il costone roccioso sbancato in data da accertare sul retro dell'immobile commerciale "Bar L'approdo di Enea Ristorante" ricadente nelle particelle catastali 206 e 272 (foglio 66).**



segue nota del 13.6.2022 ad oggetto: Otranto (Lecce) tutela dell'ambiente, del paesaggio, delle aree archeologiche, della spiaggia, della foce del torrente, della sorgente e del demanio marittimo di Porto Badisco interessati dalla piena alluvionale del 18 novembre 2021.  
Segnalazione delle criticità e richieste di provvedimenti amministrativi e di interventi.



**35 - Otranto Porto Badisco, il costone roccioso ricadente nelle particelle catastali 206 e 272 (foglio 66) sbancato in data da accertare sul retro dell'immobile commerciale "Bar L'approdo di Enea Ristorante".**

segue nota del 13.6.2022 ad oggetto: Otranto (Lecce) tutela dell'ambiente, del paesaggio, delle aree archeologiche, della spiaggia, della foce del torrente, della sorgente e del demanio marittimo di Porto Badisco interessati dalla piena alluvionale del 18 novembre 2021.  
Segnalazione delle criticità e richieste di provvedimenti amministrativi e di interventi.



**36 - Otranto Porto Badisco, il costone roccioso ricadente nelle particelle catastali 206 e 272 (foglio 66, sul retro dell'attuale immobile commerciale "Bar L'approdo di Enea Ristorante") fotografato nell'estate del 1981 assieme all'originario chiosco-bar con tettoia.**

segue nota del 13.6.2022 ad oggetto: Otranto (Lecce) tutela dell'ambiente, del paesaggio, delle aree archeologiche, della spiaggia, della foce del torrente, della sorgente e del demanio marittimo di Porto Badisco interessati dalla piena alluvionale del 18 novembre 2021.  
Segnalazione delle criticità e richieste di provvedimenti amministrativi e di interventi.



37



38

**37 e 38 - Otranto Porto Badisco**, il costone roccioso ricadente nelle particelle catastali 206 e 272 (foglio 66, sul retro dell'attuale immobile commerciale "Bar L'approdo di Enea Ristorante") fotografato nel 1993 assieme al chiosco-bar con tettoia ampliata.

segue nota del 13.6.2022 ad oggetto: Otranto (Lecce) tutela dell'ambiente, del paesaggio, delle aree archeologiche, della spiaggia, della foce del torrente, della sorgente e del demanio marittimo di Porto Badisco interessati dalla piena alluvionale del 18 novembre 2021.  
Segnalazione delle criticità e richieste di provvedimenti amministrativi e di interventi.

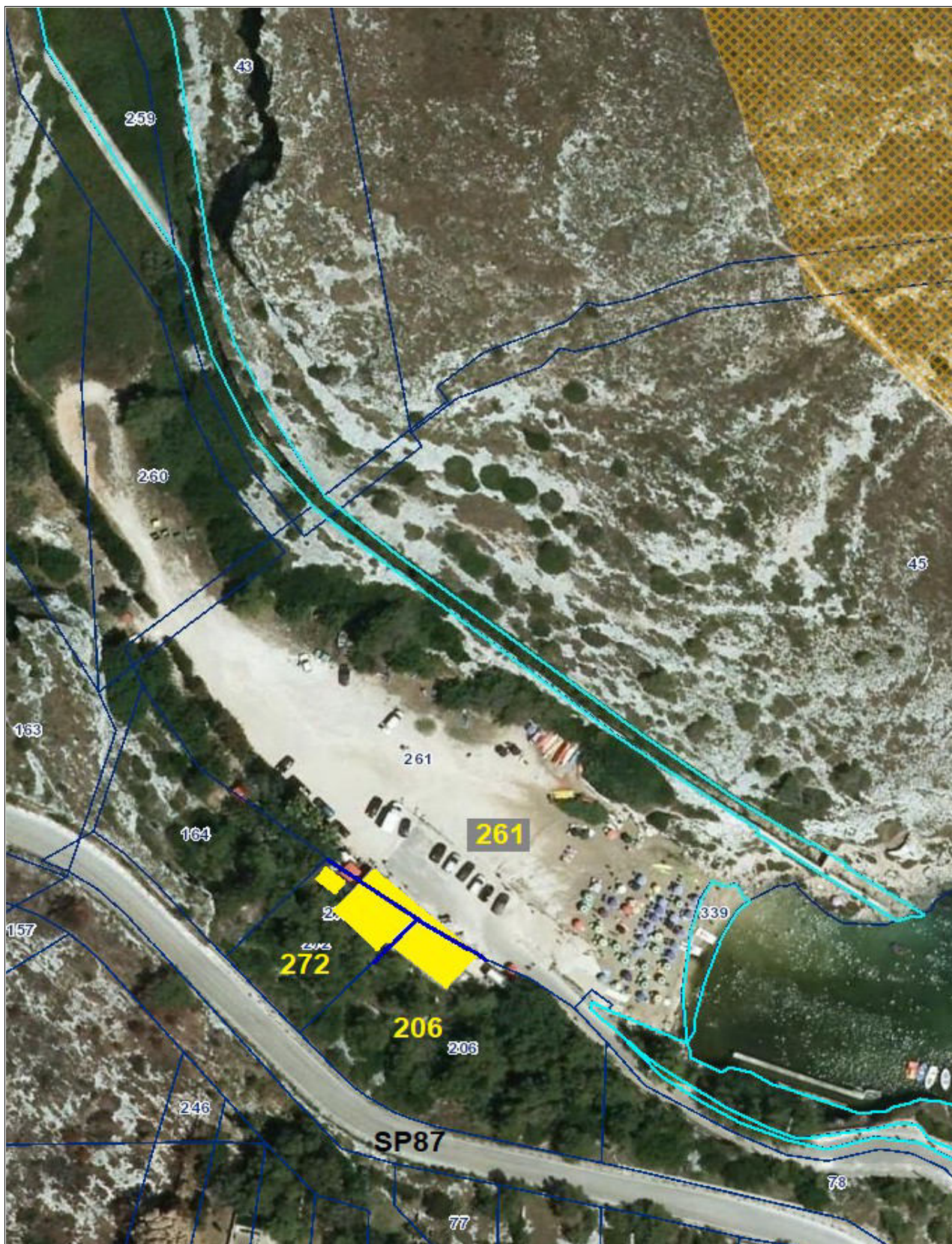

**39 - Otranto Porto Badisco,**  
mappa catastale su ortofoto dell'anno 2019 con evidenziate in colore giallo le porzioni delle particelle catastali 206, 261 e 272 (foglio di mappa 66) occupate dall'immobile commerciale "Bar L'Approdo di Enea Ristorante".

segue nota del 13.6.2022 ad oggetto: Otranto (Lecce) tutela dell'ambiente, del paesaggio, delle aree archeologiche, della spiaggia, della foce del torrente, della sorgente e del demanio marittimo di Porto Badisco interessati dalla piena alluvionale del 18 novembre 2021.  
Segnalazione delle criticità e richieste di provvedimenti amministrativi e di interventi.

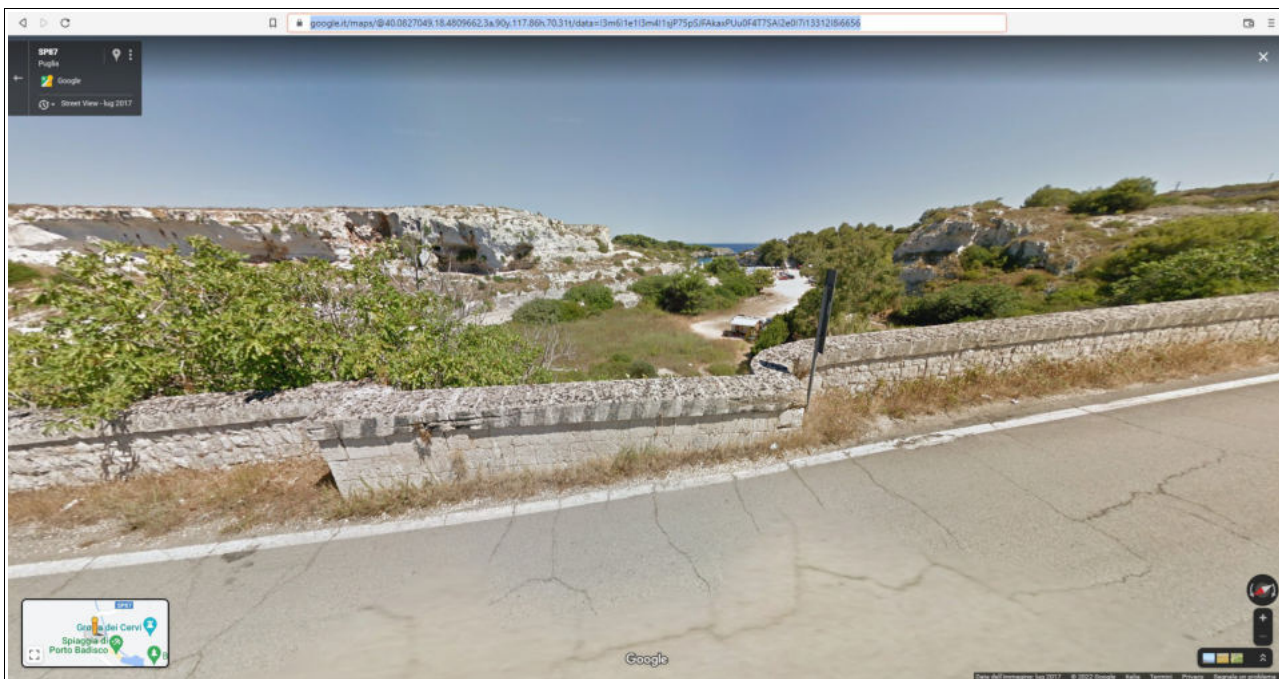

**40 - Otranto Porto Badisco**, tratto della strada provinciale SP 87 sotto in quale passa trasversalmente un canale di scolo posto circa 100 metri a sud dal noto viadotto a tre archi sul torrente di Porto Badisco (in figura 2, 17 e 18 indicato dalla lettera f).

Immagine datata luglio 2017 tratta da Google Maps dal seguente link

<https://www.google.it/maps/@40.0827049,18.4809662,3a,90y,117.86h,70.31t/data=!3m6!1e1!3m4!1sjP75pSJFAkaxPUu0F4T7SA!2e0!7i13312!8i6656>)



**41 - Otranto Porto Badisco**, tratto della strada provinciale SP 87 sotto in quale passa trasversalmente un canale di scolo posto circa 230 metri a sud dal noto viadotto a tre archi sul torrente di Porto Badisco (in figura 2, 17 e 18 indicato dalla lettera g).

Immagine datata marzo 2009 tratta da Google Maps dal seguente link

<https://www.google.it/maps/@40.0816512,18.4805662,3a,90y,48.76h,72.6t/data=!3m6!1e1!3m4!1sYqLYbPqcl6EYdtf0F1cKhQ!2e0!7i13312!8i6656>

segue nota del 13.6.2022 ad oggetto: Otranto (Lecce) tutela dell'ambiente, del paesaggio, delle aree archeologiche, della spiaggia, della foce del torrente, della sorgente e del demanio marittimo di Porto Badisco interessati dalla piena alluvionale del 18 novembre 2021.  
Segnalazione delle criticità e richieste di provvedimenti amministrativi e di interventi.

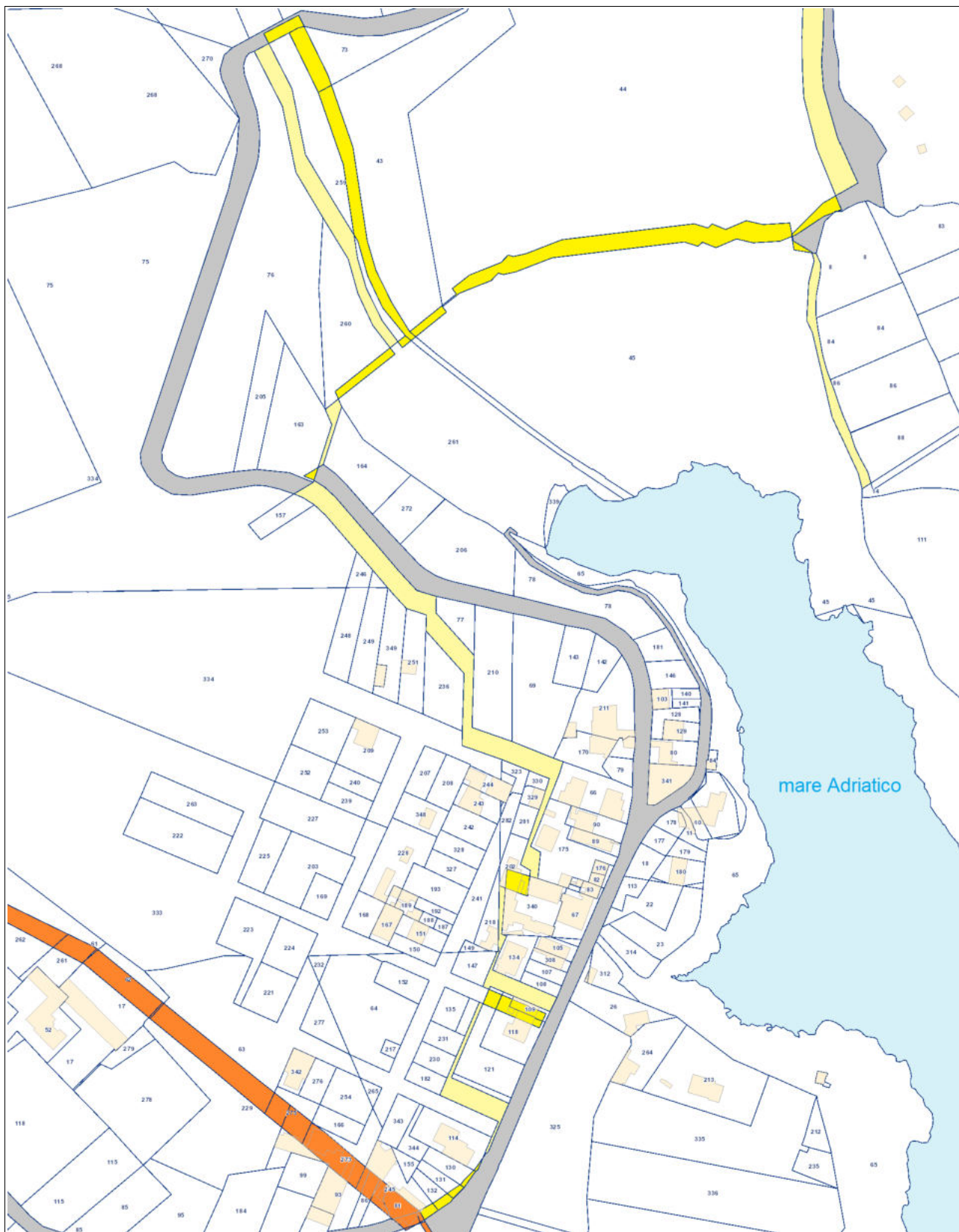

**42 - Porto Badisco**, mappa catastale con evidenziate le seguenti anomalie cartografiche da rettificare: in arancione particelle del foglio di mappa 66 del Comune di Otranto sovrapposte a particelle del foglio di mappa 6 del Comune di Santa Cesarea Terme; in giallo chiaro aree prive di particelle tra foglio 66 e foglio 66-Z della mappa di Otranto; in giallo intenso porzioni di particelle catastali sovrapposte dei fogli di mappa 66 e 66-Z di Otranto.

segue nota del 13.6.2022 ad oggetto: Otranto (Lecce) tutela dell'ambiente, del paesaggio, delle aree archeologiche, della spiaggia, della foce del torrente, della sorgente e del demanio marittimo di Porto Badisco interessati dalla piena alluvionale del 18 novembre 2021.  
Segnalazione delle criticità e richieste di provvedimenti amministrativi e di interventi.



### 43- Otranto Porto Badisco,

foto aerea datata settembre 2021 (estratta da Google Maps) con evidenziato il perimetro (linea arancione) della vetusta recinzione metallica dell'area archeologica vincolata di "grotta dei cervi" lunga circa m.1270 che si chiede di rimuovere e l'ipotetico perimetro (linea arancione) di una nuova recinzione lunga circa m.371 che si chiede di progettare per delimitare l'area di servizio pertinente gli ingressi della grotta ad accesso riservato alle persone autorizzate dalla Soprintendenza.

La rimozione della vecchia recinzione consentirà la riapertura ed il libero transito della strada vicinale Panareo-Badisco che consente di raggiungere facilmente con un percorso di circa m.400 l'area ad intensa frequentazione balneare denominata "fortino" dalla strada provinciale SP 87 "litoranea Otranto-Porto Badisco".

segue nota del 13.6.2022 ad oggetto: Otranto (Lecce) tutela dell'ambiente, del paesaggio, delle aree archeologiche, della spiaggia, della foce del torrente, della sorgente e del demanio marittimo di Porto Badisco interessati dalla piena alluvionale del 18 novembre 2021.  
Segnalazione delle criticità e richieste di provvedimenti amministrativi e di interventi.

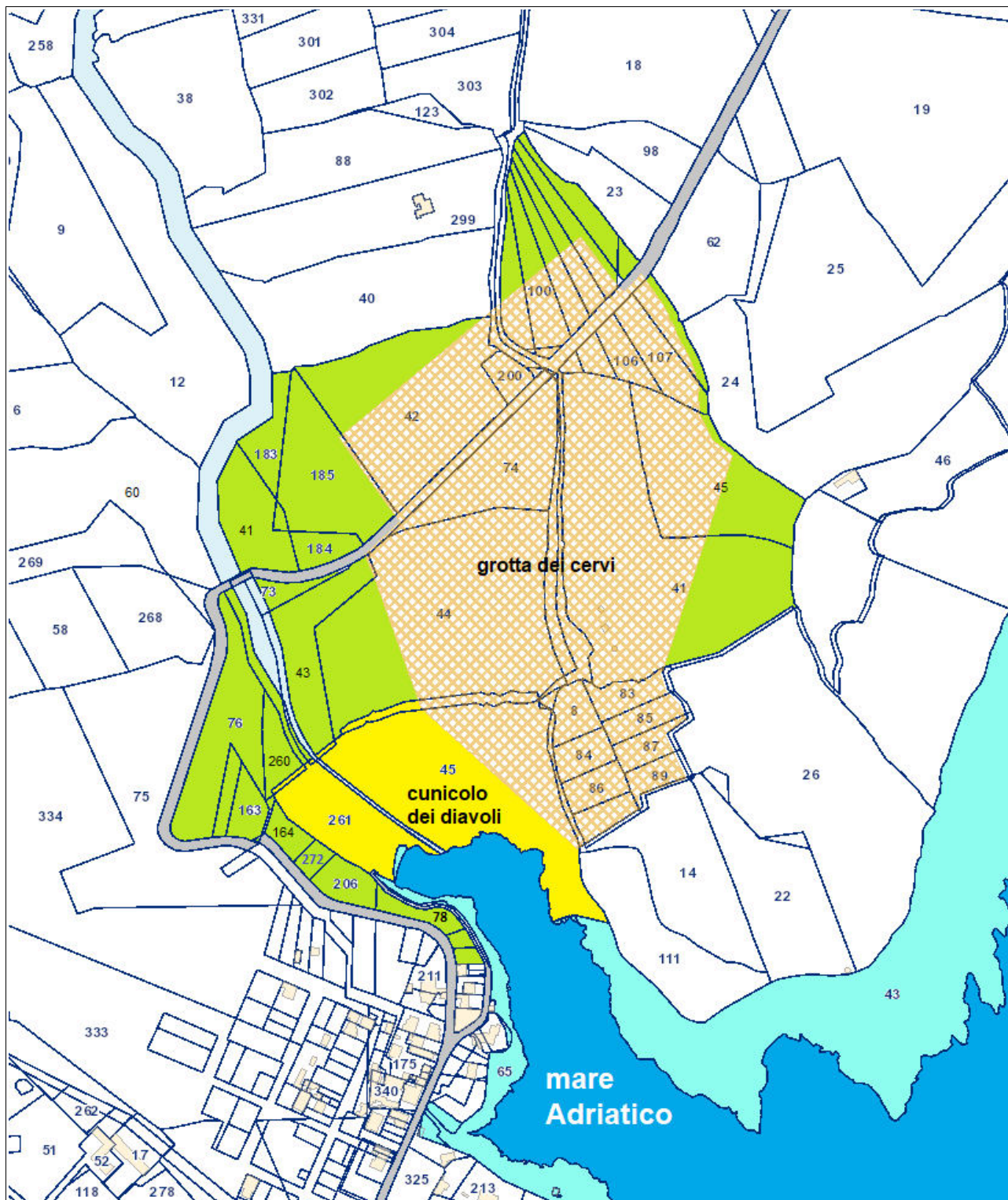

**44- Otranto Porto Badisco**, mappa catastale con ipotesi di piano particellare d'esproprio per la costituzione di una area di pubblica fruizione, di salvaguardia paesaggistica e di conservazione ambientale ricadente nel "Parco naturale regionale costa Otranto Santa Maria di Leuca" e contenente le cavità d'importante interesse archeologico denominate "PU\_902-grotta dei cervi" e "PU\_101-cunicolo dei diavoli", il geosito "CGPO100-Le calcareniti oligoceniche a Rodoliti di Porto Badisco" e la foce naturale del torrente di Porto Badisco. Legenda: retino quadrettato= area privata con vincolo archeologico "grotta dei cervi"; giallo= particelle 45 e 261 da riacquisire al demanio marittimo con procedimento di delimitazione ai sensi dell'art.32 del Codice della navigazione; verde= terreni privati da acquisire al pubblico demanio; celeste chiaro= terreni demaniali ramo bonifica; celeste= costa demaniale marittima; azzurro= mare Adriatico.